

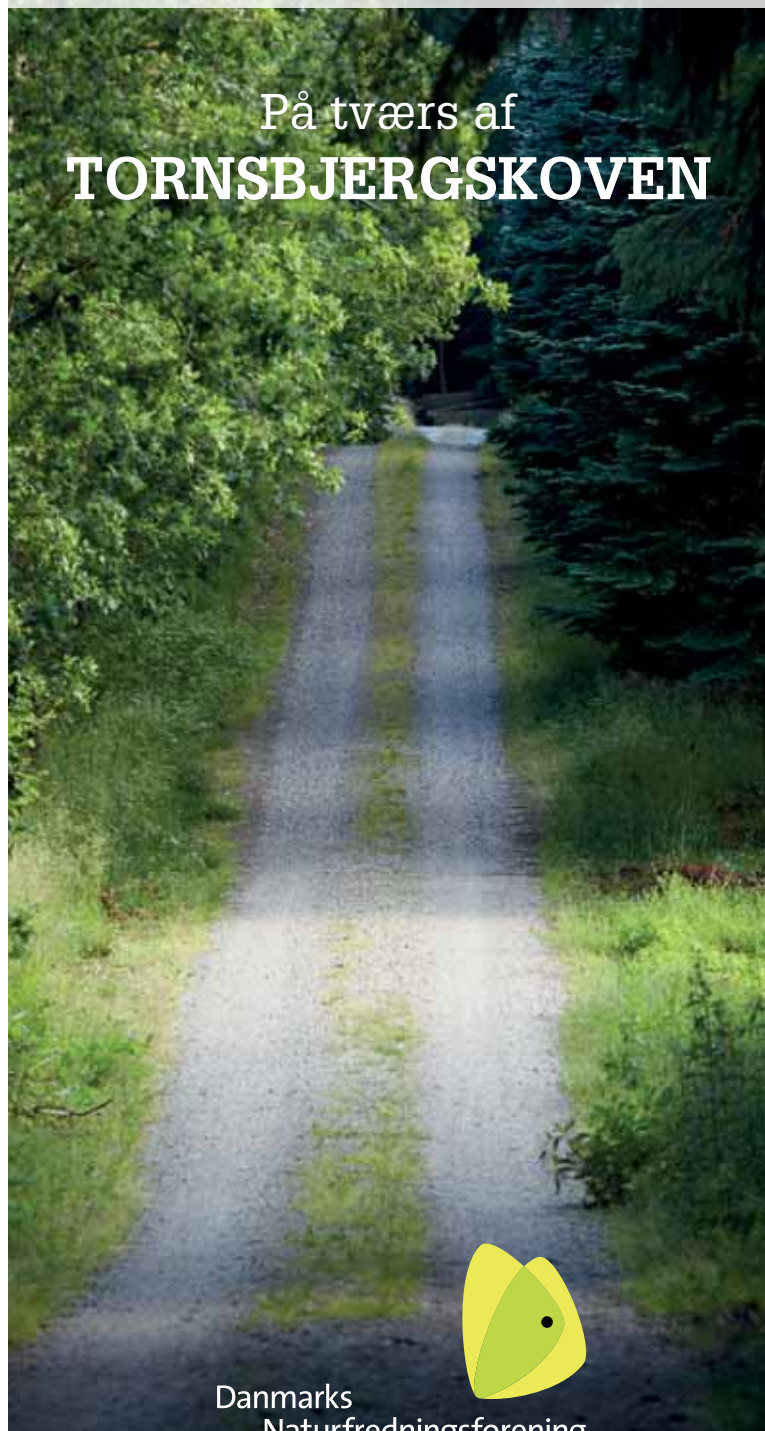

# På tværs af TORNBJERGSKOVEN



- Turens længde:** 3,5 km, men den kan forlænges med et par kilometer fx ved at gå ad skovvejene i den østlige del af skoven, den der på kortet kaldes Oldrup Krat.
- Højdeforskelte:** Der er enkelte bakker, men de er beskedne.
- Fremkommelighed:** Skovvejene er generelt i god stand.
- Borde/bænke på ruten:** Nej
- Parkering:** Med lidt forsigtighed i skovhjørnet på Præsthøjvej.
- Offentlig transport:** Dårlige muligheder. På skoledage går linje 1006 dog gennem Hadrup.
- Afstand fra Odder:** Ca. 9 km
- Ejerforhold:** Skoven er privat og tilhører Rathlousdal Gods. Du må derfor kun færdes til fods og på cykel og kun ad stier og skovveje. Der er adgang fra kl. 6 til solnedgang. Hunde skal holdes i snor.

Find og print din folder på nettet. Folderen kan hentes på [www.dn.dk/VandretureOdder](http://www.dn.dk/VandretureOdder).

Folderen er udgivet i 2015 af Danmarks Naturfredningsforening i Odder med støtte fra Odder Kommune samt fra EU og Ministeriet for By, Bolig og Landdistrikter (LAG-midler)

Odder Kommune



MINISTERIET FOR  
BY, BOLIG OG  
LANDDISTRIKTER



Danmark og Europa investerer i  
landdistrikterne



Den Europæiske Landbrugsfond  
for Udvikling af Landdistrikterne

Layout: Horisont Grafisk  
Foto: Lars Aarø, Fokus Foto  
Tekst: Ib Salomon



## I skovens dybe stille ro

På kortet kan du læse hele tre navne - Torrild Nyskov, Oldrup Krat og Tornsbjerg Skov, men i praksis kaldes hele skoven for Tornsbjerg Skov. Skoven finder du i den vestlige del af kommunen, og den er en af de mange skove, som tilhører Rathlousdal Gods. Det er en produktionsskov, hvor der bl.a. dyrkes juletræer og høstes pyntegrønt - det bærer mange af nåletræerne præg af. Af hensyn til vildtet dyrkes der også marker med boghvede og solsikker inde i skoven, og især om efteråret kan du møde mange fasaner i skoven. Og bliv ikke overrasket, hvis du ser et rådyr eller to.

Tornbjergskoven ligger langt fra byer og store veje, så her giver det virkelig mening at tale om skovens dybe, stille ro. En traktor i det fjerne eller et fly højt på himlen kan du måske høre i ny og næ, men ellers er det kun fuglesang og skovens egne lyde, du møder.

Turen kan fx begynde, hvor Præsthøjvej slår et skarpt knæk. Herfra er der fin udsigt over markerne til skovbrynet mod syd. Langs skovbrynet løber Odder Å, men den er så beskeden, at den ofte tørrer helt ud om sommeren på denne strækning. Åen har sit udspring på markerne syd for skoven og løber herfra mod nord frem til skovbrynet.

Skoven er varieret - her er både lærk, eg, bøg og nåletræer, og langs skovvejene kan du fx finde mjøddurt, musevikke, hvid okseøje, skovmærke og dunet steffensurt. Også skovgaltetand kan du finde, den minder lidt om brændenælde. Op ad mange træer vokser der kaprifolier. Skoven rummer også en masse små bistader, der bruges til avl af bidronninger. Hvert stade rummer en lille bifamilie, inklusive det hof, en bidronning har brug for.

Turen tværs gennem skoven går ad Torrildvejen, Brøndmosevejen og Telefonvejen. Du møder dog ingen skilte med navnene, for de er mest til internt brug blandt skovens folk. Lige uden for det vestlige skovbryn ligger Tornsbjerggård, en stor trelænget gård, der rummer et bo- og arbejdsfællesskab for voksne udviklingshæmmede. I haven dyrkes økologiske grøntsager og frugt til eget brug - mod sydvest kan du se en ret nyanlagt økologisk æbleplantage med hele 10 forskellige sorter af æbler. Langs skovbrynet går en sti, der er oplyst om aftenen, fordi den forbinder gården med et par af de huse, hvor beboerne bor.

Turen går ind i skoven igen, tilbage ad en sydligere rute - også på den vil du møde en meget varieret flora med bl.a. gul, pengebladet fredløs, almindelig kongepen, skovangelika, harekløver, aftenpragstjerne, prikbladet perikon og fløjlsgræs.

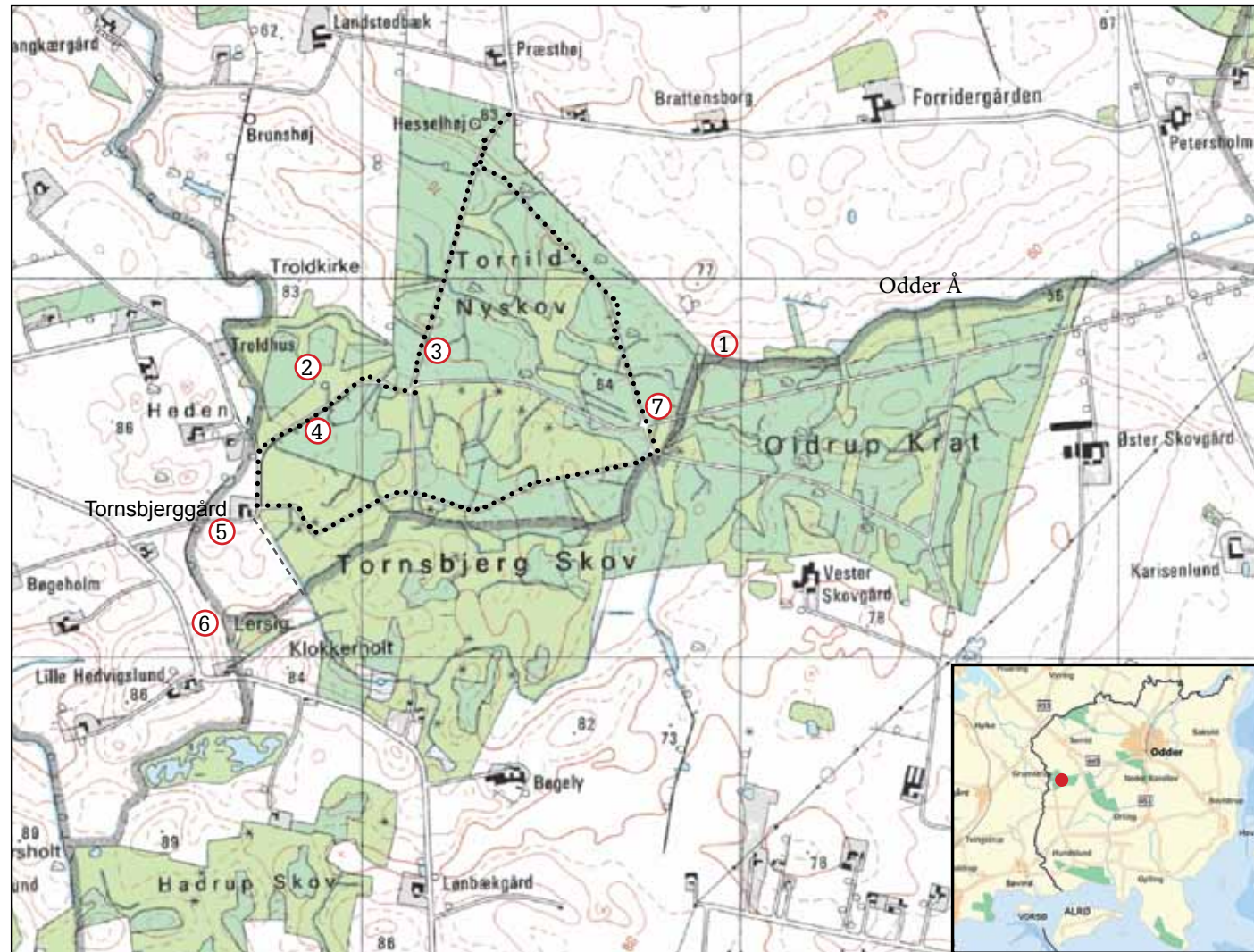

500 m

- 1 Odder Å har sit udspring syd for skoven, løber nordpå gennem skoven og videre langs skovbrynet mod nord. Om sommeren tørrer den ofte ud på denne strækning.
- 2 Her kan en lille skovsø anes fra vejen, men ellers er skoven en "tør" skov, dog med mange grøfter.
- 3 Langs flere skovveje står der små bistader - de bruges til avl af bidronninger, der siden sælges.
- 4 På et dige vokser en række gamle, krogede ege.
- 5 Tornsbjerggård er et bo- og arbejdsfællesskab for voksne udviklingshæmmede, gården ligger smukt midt i det bakkede landskab og drives efter Rudolf Steiners menneskesyn.
- 6 Udsigten vest og sydvest for skoven er rigtig flot takket være det kuperede terræn.
- 7 Dette vejkræds kaldes "Fire hjørner" af skovens folk. Vejnavnene på kortet er dem, skoven selv bruger - du finder ingen skilte med dem.